

さんぺい

輝枝

千葉市議会議員
(花見川区選出)

129号



未来立憲民主ちば会派

事務所 〒262-0025
千葉市花見川区花園1-20-14

TEL 043-299-1101 http://www.sanpei-terue.jp/
FAX 043-299-1104 sanpei3@d3.dion.ne.jp

ご意見・ご要望をお待ちしております。 命と暮らしを守ります。

新型コロナかな? 迷わず問い合わせを!

体調が悪く新型コロナウイルスかもと、疑われるとき、以下の通りに対応をしていただくと良いのではと思います。

- 1、熱がある、体調が悪い時など、かかりつけ医や地域の病院にまずは、電話で確認をし、医師や地域の病院の指示に従って下さい。
医師が認めた場合、新型コロナウイルスの検査代は無料ですが、診察代は有料です。
- 2、具合が悪くないけれども、検査はしたいという事で民間の検査業者で、PCR検査ができますが、新型コロナウイルス感染症の検査代の補助はありません。
- 3、**千葉市新型コロナウイルス感染症相談センター**

月～金 9時～19時 尚、情勢は流動的ですので、
土日祝 9時～17時 何かありましたら、ご連絡を下さい。

043-238-9966



千葉市新型コロナ感染症緊急対策の状況

980,000人中で17,060人で95.3%。 設定が、そもそも低かった。

第3回定例議会の経済農政常任委員会において、千葉市新型コロナ感染症緊急対策の質問をし指摘をしてきました。

さんぺい輝枝の質問は『大人の3,000円以上の、理美容店が対象になっていましたので、それは、一部の理美容店になりはしないかと、改善を求めました。因みに私は2,900円の理容室に行っています。』

経済農政局の答弁は『1,000円の理髪店は対象外』と1,000円の事など聞いていないのに、この答弁には、驚きました。

第4回定例議会 経済農政局所管事務調査

千葉市新型コロナ感染症緊急対策の中の、理美容店利用促進について以下の報告がありました。

理美容店利用促進事業 予算額	195,000千円
執行額	185,750千円
執行率	95.3%

さんぺい輝枝の質問は『いまだ、参加店名は260店舗プラス再参加店舗44店舗。』

利用者数は980,000人の千葉市民に対し、17,060人では利用されたと言いき難い。今後どうするのか伺う。』

理美容
の対策

3か月経ってようやく、前向きな答弁!

経済農政局の答弁は『次回に反映できるよう検討していく』との答弁を引き出しました。

文化財の保存と地域の活用を!

検見川無線送信所の概要(千葉市作成資料)

開局 1926年(大正15年)

閉局 1979年(昭和54年)

構造 鉄筋コンクリート造り・地上2階・床面積1,374.932㎡

設計者 逓信省経理局営繕課 吉田鉄郎

検見川無線送信所の業績
日本初の国際放送に成功

・保存しながら活用!
・モダニズムの数々

設計者 吉田鉄郎について
日本近代建築史に名を残す(数々の建築物を設計)

モダニズム建築の萌芽がすでに色濃い



あと、2,3年で960,000枚の発行が求められています。

これまで5年かけて
25,000枚の発行
で大混雑!!

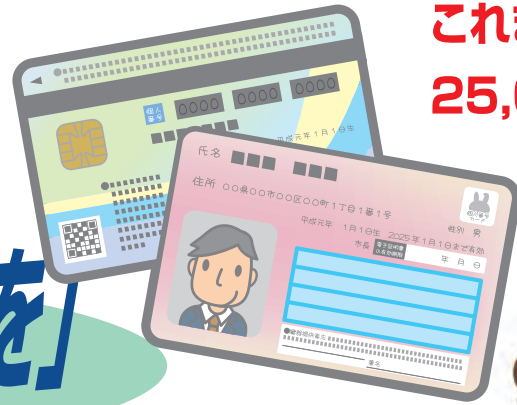

「市民の待ち時間削減」を
「人手不足の職員の負担増削減」を
「会計年度任用職員の採用の前倒しを」

千葉市長
熊谷 俊人 様

マイナンバーカードについて申し入れ

令和2年11月17日(水)窓口現場の声を伺ったところ、マイナンバーカードの受付業務の実態は、市民の皆様に来ていただいて大変ありがたいのですが、各区の市民局は通常業務もありますので、マイナンバーカードの受付が今後増加することを考えると、ただでさえ人手不足で取り組んでおり、不安を感じています。市民の方々をお待たせしたり、市民の方々にご迷惑をお掛けしてしまうことも想定されます。

以上の事から次の事を申し入れ致します。

申し入れについては花見川区福祉の街づくりの会の皆さんと一緒に市長に提出しました。また、会派の要望でも市長に申し入れしました。

- 1、各区役所の人員増加には正規・会計年度任用職員の採用を、早期に行う必要があるため、ハローワーク以外にも、本庁や各区役所において、募集をしている事を表示することや何らかの対策を講じ速やかに適正人員を整えること。また正規の職員については本庁が責任をもって対応すること。
- 2、災害時と同様に、他部局から期間限定で応援職員を派遣できるように、市役所全体の職員数の増強と職員の研修等を行う等、何らかの対策を講じること。
- 3、マイナンバーカードについて国は受付等の事務をすべて区役所に任せていますが、自治体に任せっきりでなく、国自身が予算も含めて各自治体に直接的なサポート等何らかの対策を講じるように国に要望すること。
- 4、各区の区役所の中には、備品が不足したり、場所が狭いというところもあるので、国費を使っでの改善を図ること。
- 5、来客対応時間の基準時間数が実状と乖離していることから、机上論ではなく実際の窓口対応の様子から利用者数を計算するよう改善すること。

コミュニティセンター体育館の公正な抽選について質問。 答弁では検討するとの事。いつ実現するのか?注~目!

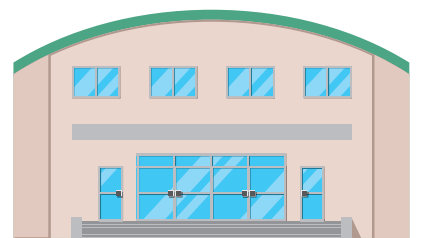

さんぺい輝枝質問 コミュニティセンターの公正な利用について市民から聞いているか伺う。

千葉市答弁 聞いていない。

さんぺい輝枝質問 市民から公正な抽選方法をしてほしいとの声が寄せられている。

コミュニティセンターで抽選で利用していただく場合には、可能な限り、公正な抽選を行う必要があります。

現在の抽選方法は、初めに団体名とメンバー登録をさせていただいているが、その際にもメンバーチェックはなされていません。

更に、当選し利用する時にも各団体の登録メンバーのチェックをしていません。

そこで、当選後の利用者をマイナンバーカード等で本人確認をすべきです。チェックのための時間もかかりません。

これにより、限りなく公正な抽選となります。

マイナンバーカードの表面の名前を確認することは問題ないと、千葉市業務改革推進課に確認しています。

千葉市答弁 現在は県のシステムを利用している。確かに、知人同士何人もの方が団体登録をして当選しやすく、利用されている。

改善するために、マイナンバーカード等の利用を含めて検討します。

さんぺい輝枝意見 了解しました。よろしくお願ひします。

税金で作成、税金で民間業者に管理運営している施設の利用は全ての市民の皆さんが、これまで以上に気持ちよく利用できる様に求めています。

経済農政常任委員会にて

市政広聴会 のお知らせ

日 時: 毎月第3土曜日
11:00~12:00
場 所: さんぺい輝枝事務所



※ご予約は不要ですので、お気軽にお越しください。また、ご要望がありましたら、ミニ集会を行います。お知り合いやグループ等、集まる機会がありましたらぜひ、お声をかけてください。